

**UCHWAŁA NR LIII/677/2024  
RADY MIEJSKIEJ W SUPRAŚLU**

z dnia 18 stycznia 2024 r.

**w sprawie wyznaczenia obszaru i granic Aglomeracji Supraśl**

Na podstawie art. 18 ust. 2 pkt 15 ustawy z dnia 8 marca 1990 r. o samorządzie gminnym (Dz. U. z 2023 r. poz. 40, poz. 572, poz. 1463 i poz. 1688) oraz art. 87 ust. 1 i 4 ustawy z dnia 20 lipca 2017 r. - Prawo wodne (Dz. U. z 2023 r. poz. 1478, poz. 1688, poz. 1890, poz. 1963 i poz. 2029, M. P. z 2023 r. poz. 693, poz. 715, poz. 717 i poz. 870), Rada Miejska w Supraślu po uzgodnieniu z Dyrektorem Regionalnego Zarządu Gospodarki Wodnej w Białymstoku Państwowego Gospodarstwa Wodnego Wody Polskie oraz Regionalnym Dyrektorem Ochrony Środowiska w Białymstoku uchwała, co następuje:

**§ 1.** Wyznacza się Aglomerację Supraśl położoną w województwie podlaskim, w powiecie białostockim, o równoważnej liczbie mieszkańców 8150 z końcowym punktem zrzutu ścieków komunalnych zlokalizowanym na terenie miasta Białystok.

**§ 2.** Aglomeracja Supraśl obejmuje swym zasięgiem tereny objęte systemem kanalizacji zbiorczej położone w gminie Supraśl. W skład Aglomeracji Supraśl wchodzi miasto Supraśl oraz miejscowości: Ciasne, Karakule, Ogrodniczki.

**§ 3.** Opis aglomeracji, o której mowa w § 1, stanowi załącznik nr 1 do niniejszej uchwały.

**§ 4.** Obszar i granice aglomeracji, o której mowa w § 1, wyznaczono na mapie w skali 1:25000 stanowiącej załącznik nr 2 do niniejszej uchwały.

**§ 5.** Wykonanie uchwały powierza się Burmistrzowi Supraśla.

**§ 6.** Uchwała wchodzi w życie po upływie 14 dni od dnia ogłoszenia w Dzienniku Urzędowym Województwa Podlaskiego.

Przewodnicząca Rady

**mgr Monika Suszczyńska**



Załącznik Nr 1 do uchwały Nr LIII/677/2024  
Rady Miejskiej w Supraślu  
z dnia 18 stycznia 2024 r.

## OPIS AGLOMERACJI S U P R A Ś L

Powiat białostocki  
Województwo podlaskie

### 1. Przedmiot opracowania

Przedmiotem opracowania jest przygotowanie w zakresie merytorycznym załącznika do projektu uchwały wyznaczającej aglomerację Supraśl. Zgodnie z art. 87 ust. 1 ustawy z dnia 20 lipca 2017 r. – Prawo wodne aglomerację wyznacza, w drodze uchwały będącej aktem prawa miejscowego, rada gminy - w tym przypadku Rada Miejska w Supraślu.

### 2. Cel opracowania

Celem niniejszego opracowania jest wyznaczenie aglomeracji Supraśl. Teren objęty systemem kanalizacyjnej zbiorczej położony w gminie Supraśl do końca 2020 r. wchodził w skład aglomeracji Białystok utworzonej na podstawie Uchwały Nr XII/86/15 Sejmiku Województwa Podlaskiego z dnia 22 czerwca 2015 r. w sprawie wyznaczenia aglomeracji Białystok oraz likwidacji dotychczasowej aglomeracji (Dz. Urz. Województwa Podlaskiego z dnia 1 lipca 2015 r. poz. 2208), która była ważna do 31 grudnia 2020 r. zgodnie z art. 565 ust. 2 ustawy - Prawo wodne.

Uchwałą Nr XXXV/512/21 Rady Miasta Białystok z dnia 25 stycznia 2021 r. w sprawie wyznaczenia obszaru i granic Aglomeracji Białystok (Dz. Urz. Województwa Podlaskiego z dnia 2 lutego 2021 r. poz. 497) wyznaczono aglomerację Białystok wyłączając z obszaru i granic aglomeracji tereny gminy Supraśl. W związku z tym, iż wyłączone tereny skanalizowane spełniają warunki aglomeracji zostaje wyznaczona odrębna, nowa aglomeracja Supraśl z końcowym punktem zrzutu ścieków komunalnych zlokalizowanym w aglomeracji Białystok.

### 3. Podstawa prawna opracowania

Podstawę prawną opracowania stanowi:

- 3.1. Dyrektywa Rady 91/271/EWG z dnia 21 maja 1991 r. dotycząca oczyszczania ścieków komunalnych (Dz. Urz. WE L 135 z 30.05.1991, str. 40) – tzw. dyrektywa ściekowa;
- 3.2. Ustawa z dnia 8 marca 1990 r. o samorządzie gminnym (Dz. U. z 2023 r. poz. 40 ze zm.);
- 3.3. Ustawa z dnia 20 lipca 2017 r. – Prawo wodne (Dz. U. z 2023 r. poz. 1478 ze zm.);
- 3.4. Ustawa z dnia 16 kwietnia 2004 r. o ochronie przyrody (Dz. U. z 2023 r. poz. 1336 ze zm.);
- 3.5. Rozporządzenie Ministra Gospodarki Morskiej i Żeglugi Śródlądowej z dnia 27 lipca 2018 r. w sprawie sposobu wyznaczania obszarów i granic aglomeracji (Dz. U. 2018 r. poz. 1586);
- 3.6. Rozporządzenie Ministra Gospodarki Morskiej i Żeglugi Śródlądowej z dnia 12 lipca 2019 r. w sprawie substancji szczególnie szkodliwych dla środowiska wodnego oraz warunków, jakie należy spełnić przy wprowadzaniu do wód lub do ziemi ścieków, a także przy odprowadzaniu wód opadowych lub roztopowych do wód lub do urządzeń wodnych (Dz. U. 2019 r. poz. 1311).

### 4. Dokumenty stanowiące podstawę do wyznaczenia obszaru i granic aglomeracji

Podstawę wyznaczenia obszaru i granic aglomeracji stanowią dokumenty prawa miejscowego Gminy Supraśl obejmującego teren wyznaczonej aglomeracji:

Lp.	Nazwa aktu prawa miejscowego	Miejsce i data opublikowania (Dziennik urzędowy)

1	2	3
1	Uchwała NR XXXI/391/2021 Rady Miejskiej w Supraślu z dnia 29 listopada 2021 r. w sprawie uchwalenia studium uwarunkowań i kierunków zagospodarowania przestrzennego gminy Supraśl	Biuletyn Informacji Publicznej Urzędu Gminy Supraśl
2	Uchwała Nr VII/61/03 Rady Miejskiej w Supraślu z dnia 30 kwietnia 2003 r. w sprawie miejscowego planu zagospodarowania przestrzennego terenów mieszkaniowych "Ogrodniczki I w Ogrodnickach - gmina Supraśl	Woj. Podlaskiego nr 51, poz. 1080 z 2003-05-26
3	Uchwała Nr XVII/166/04 Rady Miejskiej w Supraślu z dnia 24 kwietnia 2004 r. w sprawie miejscowego planu zagospodarowania przestrzennego zespołu zabudowy mieszkaniowej jednorodzinnej z dopuszczeniem usług, ograniczonej ulicami: 11-go Listopada, Cieliczańska, Nowy Świat i Józefa Piłsudskiego w Supraślu	Woj. Podlaskiego nr 58, poz. 982 z 2004-05-11
4	Uchwała Nr XXII/212/04 Rady Miejskiej w Supraślu z dnia 13 października 2004 r. w sprawie miejscowego planu zagospodarowania przestrzennego części wsi Ogrodniczki położonej w gminie Supraśl	Woj. Podlaskiego nr 171, poz. 2260 z 2004-11-15
5	Uchwała Nr XLVI/571/2018 Rady Miejskiej w Supraślu z dnia 20 września 2018 r. w sprawie uchwalenia miejscowego planu zagospodarowania przestrzennego miasta Supraśl	Woj. Podlaskiego, poz. 3938 z 2018-10-04
6	Uchwała Nr XLII/541/2022 Rady Miejskiej w Supraślu z dnia 13 grudnia 2022 r. w sprawie uchwalenia wieloletniego planu rozwoju i modernizacji urządzeń wodociągowych i urządzeń kanalizacyjnych na lata 2022÷2026 na terenie gminy Supraśl	Biuletyn Informacji Publicznej Urzędu Gminy Supraśl

## 5. Materiały wyjściowe do opracowania

Niniejsze opracowanie zostało sporządzone w oparciu o następujące materiały:

5.1. Uchwała Nr XII/86/15 Sejmiku Województwa Podlaskiego z dnia 22 czerwca 2015 r. w sprawie wyznaczenia aglomeracji Białystok oraz likwidacji dotychczasowej aglomeracji (Dz. Urz. Województwa Podlaskiego z dnia 1 lipca 2015 r. poz. 2208);

5.2. Uchwała Nr XXXV/512/21 Rady Miasta Białystok z dnia 25 stycznia 2021 r. w sprawie wyznaczenia obszaru i granic Aglomeracji Białystok (Dz. Urz. Województwa Podlaskiego z dnia 2 lutego 2021 r. poz. 497);

5.3. Umowa Nr ZP.271.7.2022 z dnia 19.05.2022 r. na odbiór ścieków zawarta z Wodociągami Białostockimi Spółka z o.o. w Białymstoku ul. Młynowa 52/1;

5.4. Pozwolenie wodnoprawne - Decyzja Starosty Powiatu Białostockiego znak RŚ.6341.112.2013 z dnia 03.01.2014 r. ważna do 03.01.2024 r. – pobór wody + strefy ochrony bezpośredniej - ujęcie wody Supraśl;

5.5. Pozwolenie wodnoprawne - Decyzja Dyrektora Zarządu Zlewni w Białymstoku Państwowego Gospodarstwa Wodnego Wody Polskie znak BI.ZUZ.2.421.148.2018.AP z dnia 16.08.2018 r. – pobór wody - ujęcie wody Supraśl ;

5.6. Pozwolenie wodnoprawne - Decyzja Starosty Powiatu Białostockiego znak RŚ.6341.57.2016 z dnia 08.07.2016 r. ważna do 07.07.2026 r. - pobór wody - ujęcie wody Ogrodniczki;

5.7. Dane za lata 2017-2023 r. dotyczące **ilości** ścieków komunalnych powstających na terenie planowanej aglomeracji odprowadzanych do końcowego punktu zrzutu ścieków komunalnych w Aglomeracji Białystok - otrzymane z Urzędu Miejskiego Supraśl ;

5.8. Dane za lata 2017-2023 r. dotyczące **jakości** ścieków komunalnych powstających na terenie planowanej aglomeracji odprowadzanych do końcowego punktu zrzutu ścieków komunalnych w Aglomeracji Białystok - otrzymane z Urzędu Miejskiego Supraśl;

5.9. Wytyczne do wyznaczania, zmiany lub likwidacji obszarów i granic aglomeracji-Państwowe Gospodarstwo Wodne Wody Polskie - Warszawa, lipiec 2019 r.;

5.10. Poradnik dla samorządów wyznaczających aglomeracje - MG MiZŚ, PGW WP - Warszawa, wrzesień 2020 r. wersja 1;

5.11. V Aktualizacja Krajowego Programu Oczyszczania Ścieków Komunalnych [V AKPOŚK 2017];

5.12. VI Aktualizacja Krajowego Programu Oczyszczania Ścieków Komunalnych [VI AKPOŚK 2022];

5.13. Rozporządzenie Nr 13/2014 Dyrektora Regionalnego Zarządu Gospodarki Wodnej w Warszawie z dnia 24 lipca 2014 r. w sprawie ustanowienia strefy ochronnej komunalnych ujęć wód podziemnych i powierzchniowych dla Białegostoku w Jurowcach i Wasilkowie (Dz. Urz. Województwa Podlaskiego z dnia 21 sierpnia 2014 r. poz. 2921);

5.14. Rozporządzenie Nr 25/2015 Dyrektora Regionalnego Zarządu Gospodarki Wodnej w Warszawie z dnia 30 października 2015 r. zmieniające rozporządzenie w sprawie ustanowienia strefy ochronnej komunalnych ujęć wód podziemnych i powierzchniowych dla Białegostoku w Jurowcach i Wasilkowie (Dz. Urz. Województwa Podlaskiego z dnia 4 listopada 2015 r. poz. 3450);

5.15. Pisma otrzymane z firmy Wodociągi Białostockie Spółka z o.o. w Białymstoku ul. Młynowa 52/1 określające obciążenie oczyszczalni ścieków w Aglomeracji Białystok;

5.16. Strona internetowa „GEO-SYSTEM Geoportal Otwartych Danych Przestrzennych e-mapa”.

## 6. Podstawowe informacje na temat aglomeracji

1. Nazwa aglomeracji: **AGLOMERACJA SUPRAŚL**

2. Wielkość RLM aglomeracji: dziesięć miejscowości wchodziło w skład Aglomeracji Białystok utworzonej na podstawie Uchwały Nr XII/86/15 Sejmiku Województwa Podlaskiego z dnia 22 czerwca 2015 r. w sprawie wyznaczenia aglomeracji Białystok oraz likwidacji dotychczasowej aglomeracji (Dz. Urz. Województwa Podlaskiego z dnia 1 lipca 2015 r. poz. 2208)

3. Wielkość RLM aglomeracji planowanej do wyznaczenia: **8 150 RLM**

4. Gmina wiodąca w aglomeracji: **Gmina Supraśl**

5. Gminy w aglomeracji: **Gmina Miejsko-Wiejska Supraśl**

6. Wykaz nazw miejscowości w aglomeracji, zgodnie z dołączonym do wniosku załącznikiem graficznym: **położone w gminie Supraśl miasto Supraśl oraz trzy miejscowości: Ciasne, Karakule, Ogrodniczki**

7. Wykaz nazw miejscowości dołączanych do obszaru aglomeracji: **nie dotyczy**

8. Wykaz nazw miejscowości wyłączanych z obszaru aglomeracji: **nie dotyczy**

9. Nazwa miejscowości, w której zlokalizowana jest oczyszczalnia ścieków: **aglomeracja zakończona kończącym punktem zrzutu ścieków komunalnych w Aglomeracji Białystok**

10. Współrzędne geodezyjne aglomeracji /siedziba Urzędu Gminy Supraśl/:

X:5897420.7

Y:8455775.0

## 7. Ogólne uwarunkowania wyznaczenia aglomeracji Supraśl

Na terytorium Gminy Supraśl znajduje się 41 miejscowości z tego 15 wsi a reszta to kolonie, przysiółki i osady leśne. Miasto Supraśl oraz dziewięć miejscowości wchodziło w skład Aglomeracji Białystok utworzonej na podstawie Uchwały Nr XII/86/15 Sejmiku Województwa Podlaskiego z dnia 22 czerwca 2015 r. w sprawie wyznaczenia aglomeracji Białystok oraz likwidacji dotychczasowej aglomeracji (Dz. Urz. Województwa Podlaskiego z dnia 1 lipca 2015 r. poz. 2208).

Zgodnie z art. 565 ustawy z dnia 20 lipca 2017 r. – Prawo wodne dotychczasowe akty prawa miejscowego wydane na podstawie art. 43 ust. 2a ustawy uchylanej w art. 573 zachowują moc nie dłużej niż do dnia 31 grudnia 2020 r. i mogą być zmieniane. Na tej podstawie Rada Miasta Białystok podjęła Uchwałę Nr XXXV/512/21 Rady Miasta Białystok z dnia 25 stycznia 2021 r. w sprawie wyznaczenia obszaru i granic Aglomeracji Białystok (Dz. Urz. Województwa Podlaskiego z dnia 2 lutego 2021 r. poz. 497) na mocy której miejscowości gminy Supraśl zostały wyłączone z obszaru Aglomeracji Białystok. Ponieważ wyłączony obszar



wyposażony jest w systemu kanalizacji zbiorczej dla ścieków komunalnych oraz znacznie - ponad czterokrotnie – przekracza 2000 RLM należy wyznaczyć nową aglomerację obejmującą między innymi wyłączony obszar.

W związku z koniecznością osiągnięcia minimalnego poziomu korzystających z systemu kanalizacji zbiorczej na poziomie 98% - warunek wynika z art. 3 Dyrektywy ściekowej oraz art. 87a pkt 1 ustawy z dnia 20 lipca 2017 r. – Prawo wodne (Dz. U. z 2023 r. poz. 1478 ze zm.) dokonano wyłączenia działek ewidencyjnych z terenu obszaru wchodzącego w skład Aglomeracji Białystok istniejącej do 31.12.2020 r. nie objętych systemem kanalizacji zbiorczej.

**Działki ewidencyjne, zabudowane wyłączone z miejscowości planowanej  
aglomeracji Supraśl  
z powodu braku sieci kanalizacyjnej - jest zbiornik bezodpływowy /szambo/**

Lp	Miejscowość	Nr obrębu	Nr arkusza	Nr działek	Ilość działek
1	2	3	4	5	6
1	Supraśl	0281	13 18 19 22 22 22 22 22 23 24 24 25 26 26 26 27 27 27 29	756/5, 762/6. 2/5, 20/8. 48, 49/2, 50/1, 2016. 109/2, 109/4, 109/3, 104, 103, 339/8, 380, 339/7, 267, 240, 448, 446/2, 446/1, 440/1, 292, 312/1, 307, 433, 110, 217, 215, 208, 40, 207, 32/4, 37/1. 595, 589/2, 598. 1748, 1723/2, 533, 1686, 1689/1, 1749. 1486/2, 1487/6. 1904/6, 1885/4, 1885/2, 1885/3, 1888/2, 1883/5, 1879/1, 1523. 1833, 1845, 1407, 1871, 1864, 1870, 1303, 1333/6, 1813, 1815, 1342, 1349/2. 146.	66
2	Ciasne	0001	- - - - - - - - -	824/15, 824/7, 645/12, 645/10, 644/12, 644/42, 581/2, 580/3, 581/4, 690/2, 689, 697/2, 708, 710, 723/1, 612/8, 612/9, 612/7, 717, 718, 719/1, 820/8, 820/10, 820/11, 798/5, 873/9, 873/17, 873/26, 873/18, 873/10, 824/5, 825/2, 825/6, 842/9, 845/26, 845/25, 842/20, 842/22, 685/10, 687/7, 687/8, 684/7.	42
3	Karakule	0006	- - - - -	1580/47, 1580/55, 1580/10, 1580/11, 1405, 1349/3, 1403, 1345, 1339, 1485, 1418/3, 1582/6, 1551/12, 1769/21, 1753/14, 1753/19, 1753/4, 1587/4, 1459/1, 1753/21, 1754/4, 1754/20, 1754/21, 1751/24.	24
4	Ogrodniczki	0009	- - - -	900/1, 901, 294, 293, 306/3, 305/1, 847/7, 847/6, 844/7, 838/6, 838/5, 875/8, 711/12, 329/1, 875/9, 875/17, 876/5, 875/4, 640/2, 610, 149/1, 948/30, 919/8, 361, 606/4,	

			-	927/6, 710/4, 324/1.	28
			-		160
Razem					160

Działki ewidencyjne, zabudowane, **wyłączone** z miejscowości planowanej

aglomeracji Supraśl

z powodu braku sieci kanalizacyjnej - jest przydomowa oczyszczalnia ścieków

Lp.	Miejscowość	Nr obrębu	Nr arkusza	Nr działek	Ilość działek
1	2	3	4	5	6
1	Supraśl	0281	26	1908/2	1
2	Ciasne	0001	-	1 nieruchomość na 2 działkach (622 i 621), 873/14	3
3	Karakule	0006	-	BRAK	0
4	Ogrodniczki	0009	-	948/18, 919/7, 919/1, 921/5,	4
Razem					8

**8. Informacje o długość i rodzaj sieci kanalizacyjnej lub planowanej do budowy sieci kanalizacyjnej, liczbie stałych mieszkańców aglomeracji, liczbie osób czasowo przebywających w aglomeracji oraz przemyśle obsługiwany przez sieć kanalizacyjną lub planowaną do budowy sieć kanalizacyjną oraz oczyszczalnię ścieków, a także o wskaźnikach koncentracji**

#### 8.1. Długość i rodzaj sieci kanalizacyjnej

Na terenie planowanej aglomeracji łączna długość istniejącej sieci kanalizacji sanitarnej wynosi 60,04 km, z tego 41,24 km to kanalizacja sanitarna grawitacyjna, a 18,8 km to kanalizacja sanitarna tłoczna. Kanalizacja ogólnospławna nie występuje.

#### 8.2. Długość i rodzaj planowanej do budowy sieci kanalizacyjnej

Na terenie planowanej aglomeracji Supraśl zamierza się wykonać 1,7 km sieci kanalizacji sanitarnej grawitacyjnej. Zakłada się obsługę stałych mieszkańców aglomeracji w ilości około 154 osób. Nie planuje się obsługi przemysłu przez planowaną do budowy sieć kanalizacyjną.

Planowany termin wykonania całości zadania to lata 2023 ÷ 2026.

Wskaźnik koncentracji wyniesie –  $154 : 1,7 = 91$  osób/km.

Sieć kanalizacji sanitarnej planowana jest do wykonania na terenie Supraśla i Ogrodniczek.

Miasto Supraśl leży na terenie ochrony przyrody Obszar Natura 2000 "Ostoja Knyszyńska". Miasto Supraśl oraz miejscowość Ogrodniczki obejmuje teren ochrony pośredniej strefy ochronnej komunalnych ujęć wód podziemnych i powierzchniowych dla Białegostoku: ujęcia wody poziomej w Jurowcach, ujęcia infiltracyjnego w Wasilkowie oraz ujęcia wody powierzchniowej w Wasilkowie. Zarówno w przypadku miasta Supraśl jak i miejscowości Ogrodniczki można zastosować wskaźnik koncentracji na poziomie minimum 90 stałych mieszkańców aglomeracji i osób czasowo przebywających w aglomeracji na 1 km planowanej do budowy sieci kanalizacyjnej.

#### 8.3. Liczba stałych mieszkańców aglomeracji

##### LICZBA STAŁYCH MIESZKAŃCÓW

planowanej aglomeracji Supraśl

Lp.	Miejscowość	Liczba osób zameldowanych na obszarze aglomeracji [stan na 31.12.2022 r.]	
		na pobyt stały	na pobyt czasowy
1	2	3	4
1	Supraśl	4211	121
2	Ciasne	392	0

3	Karakule	600	4
4	Ogrodniczki	751	15
Razem		5 954	140
Ogółem		6 094	
RLM		6 094	

Ładunek generowany przez stałych mieszkańców aglomeracji - **RLM (Mk) = 6 094.**

#### 8.4. Liczba osób czasowo przebywających w aglomeracji

##### LICZBA OSÓB CZASOWO PRZEBYWAJĄCYCH NA TERENIE planowanej aglomeracji Supraśl

Lp	Miejscowość	Liczba zarejestrowanych miejsc noclegowych w aglomeracji [stan na 31.12.2022 r.]			
		obiekty turystyczne	szpitale	internaty	więzienia
1	2	3	4	5	6
1	Supraśl	572	198	65	0
2	Ciasne	0	0	0	0
3	Karakule	0	0	0	0
4	Ogrodniczki	0	0	0	0
Razem		572	198	65	0
Ogółem		835			
RLM		835			

Ładunek generowany przez osoby czasowo przebywające w aglomeracji - **RLM (czas) = 835.**

#### 8.5. Liczba stałych mieszkańców aglomeracji korzystających z systemu kanalizacji zbiorczej

##### LICZBA STAŁYCH MIESZKAŃCÓW planowanej aglomeracji Supraśl korzystających z systemu kanalizacji zbiorczej

Lp.	Miejscowość	Liczba osób zameldowanych na obszarze aglomeracji korzystających z systemu kanalizacji zbiorczej [stan na 31.12.2022 r.]	
		na pobyt stały	na pobyt czasowy
1	2	3	4
1	Supraśl	4 178	112
2	Ciasne	363	0
3	Karakule	586	1
4	Ogrodniczki	689	11
Razem		5 816	124
Ogółem		5 940	
RLM		5 940	

#### 8.6. Liczba osób czasowo przebywających w aglomeracji korzystających z systemu kanalizacji zbiorczej

##### LICZBA OSÓB CZASOWO PRZEBYWAJĄCYCH NA TERENIE planowanej aglomeracji Supraśl korzystających z systemu kanalizacji zbiorczej

Lp	Miejscowość	Liczba zarejestrowanych miejsc noclegowych w aglomeracji podłączonych do systemu kanalizacji zbiorczej [stan na 31.12.2022 r.]
----	-------------	--

		obiekty turystyczne	szpitale	internaty	więzienia
1	2	3	4	5	6
1	Supraśl	572	198	65	0
2	Ciasne	0	0	0	0
3	Karakule	0	0	0	0
4	Ogrodniczki	0	0	0	0
Razem		572	198	65	0
Ogółem		835			
RLM		835			

### **8.7. Informacje o przemyśle obsługiwanych przez sieć kanalizacyjną lub planowaną do budowy sieć kanalizacyjną oraz oczyszczalnię ścieków**

Na terenie planowanej aglomeracji zidentyfikowano cztery zakłady z których odprowadzane ścieki należy zakwalifikować jako ścieki przemysłowe. Są to:

1. Restauracja Jarzębinka ul. 3 Maja 22, 16-030 Supraśl;
2. Hotel Borowinowy Zdrój ul. Zielona 3, 16-030 Supraśl;
3. Tartak ul. Białostocka 13, 16-030 Supraśl;
4. Uzdrowisko Holmed ul. Uroczysko Pustelnia 1, 16-030 Supraśl

Nie planuje się obsługi przemysłu przez planowaną do budowy sieć kanalizacyjną. Nie planuje się budowy oczyszczalni ścieków.

### **9. Informacje o istniejących i planowanych do budowy oczyszczalniach ścieków, a w przypadku aglomeracji zakończonych końcowym punktem zrzutu ścieków komunalnych - informacje, do której aglomeracji ścieki te będą odprowadzane, wraz z określeniem obciążenia oczyszczalni ścieków**

#### **9.1. Informacje o istniejących oczyszczalniach ścieków**

Planowana aglomeracja Supraśl nie posiada oczyszczalni ścieków. Ścieki komunalne z terenu planowanej aglomeracji Supraśl są odprowadzane systemem kanalizacji zbiorczej do końcowego punktu zrzutu ścieków komunalnych zlokalizowanego w aglomeracji Białystok posiadającej oczyszczalnię ścieków.

#### **9.2. Informacje o planowanych do budowy oczyszczalniach ścieków**

Nie planuje się budowy oczyszczalni ścieków zlokalizowanych na terenie planowanej aglomeracji Supraśl.

#### **9.3. Informacje w przypadku aglomeracji zakończonych końcowym punktem zrzutu ścieków komunalnych do której aglomeracji ścieki te będą odprowadzane, wraz z określeniem obciążenia oczyszczalni ścieków**

Ścieki komunalne z terenu planowanej aglomeracji Supraśl są odprowadzane systemem kanalizacji zbiorczej do końcowego punktu zrzutu ścieków komunalnych zlokalizowanego w aglomeracji Białystok posiadającej oczyszczalnię ścieków.

Odbiór ścieków odbywa się na podstawie zawartej umowy na odbiór ścieków z firmą Wodociągi Białostockie Sp. z o.o. w Białymstoku, ul. Młynowa 52/1.

Numer identyfikacyjny Aglomeracji Białystok – PLPL001

Numer identyfikacyjny Oczyszczalni ścieków w Białymstoku – PLPL0010

Nazwa oczyszczalni ścieków: Oczyszczalnia ścieków w Białymstoku

Lokalizacja oczyszczalni ścieków: 15-680 Białystok, ul. Produkcyjna 102

Dane kontaktowe:

tel: (85) 74-58-301

e-mail: sekretarit@wobi.pl

fax: (85) 74-58-303

Współrzędne geograficzne oczyszczalni ścieków - zgodnie ze sprawozdaniem KPOŚK:

Szerokość – N-53,1697

Długość – E-23,0885

a współrzędne w geodezyjnym układzie odniesienia PL-ETRF2000

X:5893440.0, Y:8439050.0

które określono zgodnie z GEO-SYSTEM Geoportal Otwartych Danych Przestrzennych e-mapa.

Odbiornik ścieków oczyszczonych (zgodnie z pozwoleniem wodnoprawnym): rzeka Biała

Kilometraż miejsca odprowadzania ścieków oczyszczonych: 6+355

Współrzędne geograficzne wylotu ścieków - zgodnie ze sprawozdaniem KPOŚK:

Szerokość – N-53,1712

Długość – E-23,0959

Są to dane które sytuują wylot na działce nr 43/5 będącą nawet poza działką rzeki Biała. Wobec powyższego na potrzeby niniejszego opracowania dokonano korekty współrzędnych. Aktualne współrzędne geograficzne wylotu ścieków:

B:53.17104566, L:23.09561664

a współrzędne geodezyjne

X:5893583.9, Y:8439527.8

Typ oczyszczalni ścieków: oczyszczalnia mechaniczno-biologiczna pracująca w oparciu o metodę osadu czynnego z podwyższonym usuwaniem nadmiaru związków azotu (N) i fosforu (P), spełniająca standardy odprowadzanych ścieków dla aglomeracji > 100 000 RLM.

Pozwolenie wodnoprawne na szczególne korzystanie z wód – wprowadzanie do rzeki Białej ścieków komunalnych pochodzących z oczyszczalni zlokalizowanej w aglomeracji Białystok znak DOS-II.7322.40.2016 z dnia 14 grudnia 2016 r., wydane przez Marszałka Województwa Podlaskiego – ważne do 13.12.2026 r.; zmiana decyzji znak BI.RUZ.421.146.2018.KB z dnia 16 kwietnia 2020 r., wydana przez Dyrektora Regionalnego Zarządu Gospodarki Wodnej w Białymstoku.

#### 9.4. Określenie obciążenia oczyszczalni ścieków

Przepustowość hydrauliczna (zgodnie z pozwoleniem wodnoprawnym):

dobowa średnia  $Q_{d\text{sr}} = 80\ 000\ \text{m}^3/\text{d}$

sekundowa maksymalna  $Q_{s\text{max}} = 0,93\ \text{m}^3/\text{s}$

roczna maksymalna  $Q_{r\text{max}} = 29\ 200\ 000\ \text{m}^3/\text{rok}$

RLM oczyszczalni (projektowa wydajność zgodnie z pozwoleniem wodnoprawnym) - 740 000.

Obciążenie hydrauliczne i obciążenie ładunkiem Oczyszczalni ścieków w Białymstoku według danych pochodzących ze sprawozdań KPOŚK i informacji uzyskanej od eksploatatora tj. firmy Wodociągi Białostockie Sp. z o.o. w Białymstoku, ul. Młynowa 52/1 wyniosło:

#### PRZEPUSTOWOŚĆ

##### Oczyszczalni ścieków w Białymstoku

Lp.	Wyszczególnienie	Jednostka	2019	2020	2021	2022
1	2	3	4	5	6	7
1	Projektowa dobowa przepustowość (hydrauliczna)	[m <sup>3</sup> /d]	80 000	80 000	80 000	80 000
2	Obciążenie hydrauliczne	[m <sup>3</sup> /d]	64 101	61 085	65 383	3)

#### OBCIĄŻENIE

##### Oczyszczalni ścieków w Białymstoku



Lp.	Wyszczególnienie	Jednostka	2019	2020	2021	2022
1	2	3	4	5	6	7
1	Projektowa maksymalna wydajność (obciążenie)	RLM	740 000	740 000	740 000	740 000
2	Obciążenie dobowe średnioroczne	RLM	449 775	420 468	481 655	3)
3	Obciążenie oczyszczalni ścieków <sup>1)</sup>	RLM	449 775 <sup>2)</sup>	420 468 <sup>2)</sup>	481 655 <sup>2)</sup>	515 804 <sup>2)</sup>

)<sup>1)</sup> zgodnie z definicją na podstawie § 1 pkt 2 Rozporządzenia Ministra Gospodarki Morskiej i Żeglugi Śródlądowej z dnia 27 lipca 2018 r. w sprawie sposobu wyznaczania obszarów i granic aglomeracji (Dz.U. poz. 1586)

)<sup>2)</sup> według informacji uzyskanej od eksploatatora tj. firmy Wodociągi Białostockie Sp. z o.o. w Białymstoku, ul. Młynowa 52/1

)<sup>3)</sup> jeszcze brak danych - brak sprawozdań KPOŚK na stronie internetowej Wód Polskich

Na podstawie danych pochodzących ze sprawozdań KPOŚK i informacji uzyskanej od eksploatatora tj. firmy Wodociągi Białostockie Sp. z o.o. w Białymstoku, ul. Młynowa 52/1 należy stwierdzić, iż oczyszczalnia ścieków w Białymstoku posiada projektową dobową przepustowość (hydrauliczną) i projektową maksymalną wydajność (obciążenie) - z uwzględnieniem rzeczywistych obciążeń dobowych - pozwalające na przyjęcie i oczyszczenie ścieków dopływających systemem kanalizacji zbiorczej z terenu planowanej aglomeracji Supraśl.

#### 10. Informacje o systemie gospodarki ściekowej

Ścieki komunalne z terenu planowanej aglomeracji Supraśl są odprowadzane systemem kanalizacji zbiorczej do końcowego punktu zrzutu ścieków komunalnych zlokalizowanego w aglomeracji Białystok posiadającej oczyszczalnię ścieków.

Ścieki komunalne z miasta Supraśl tłoczone są przez przepompownię ścieków Supraśl PSS dwoma rurociągami do przepompowni ścieków Ogrodniczki PSO. Przepompownia ścieków PSS zlokalizowana jest na działce Nr 166/14 obręb – 0281 Supraśl.

Współrzędne geodezyjne:

X:5897659.7 Y:8455992.4

Przepompownia ścieków Ogrodniczki PSO zlokalizowana jest na działce nr- 1986 obręb – 0009 Ogrodniczki.

Jest to działka na której usytuowano przepompownię ścieków komunalnych, a także studzienkę pomiarową z przepływomierzem ścieków tłoczonych do sieci kanalizacyjnej w aglomeracji Białystok i punktem poboru próbek ścieków w celu określenia ich jakości.

Współrzędne geodezyjne studzienki pomiarowej:

X:5895518.7 Y:8451025.2

Do PSO doprowadzone są również ścieki z miejscowości Ogrodniczki, Karakule i Ciasne.

Dalej ścieki tłoczone są dwoma rurociągami DN400 do studzienki rozprężnej na sieci kanalizacyjnej w aglomeracji Białystok na działce nr 17/1 obręb – 0013 Białostoczek Płn. w Białymstoku jako do **Końcowego Punktu Zrzutu Ścieków Komunalnych**.

Współrzędne geodezyjne studzienki rozprężnej [Końcowego Punktu Zrzutu Ścieków Komunalnych]:

X:5893356.7 Y:8445361.0

Uwaga! Wszystkie współrzędne geodezyjne podano na podstawie „GEO-SYSTEM Geoportal Otwartych Danych Przestrzennych e-mapa”, który zawiera między innymi również uzbrojenie terenu.

#### 10.1. Średnia dobową ilość ścieków komunalnych powstających na terenie aglomeracji

Lp.	Rok	Ilość ścieków komunalnych	Uwagi
-----	-----	---------------------------	-------

		Q <sub>r</sub> [m <sup>3</sup> /rok]	Q <sub>dśr</sub> [m <sup>3</sup> /d]	
1	2	3	4	5
1	2017	303 824	832,4	
2	2018	256 004	701,4	
3	2019	249 645	684,0	
4	2020	246 582	673,7	
5	2021	295 586	809,8	
6	2022	283 754	777,4	
7	2023	189 433	779,6	Za okres I-VIII

### 10.2. Skład jakościowy ścieków komunalnych powstających na terenie aglomeracji

Lp.	Rok	BZT <sub>5</sub> [mg O <sub>2</sub> /l]	ChZT <sub>CR</sub> [mg O <sub>2</sub> /l]	Zawiesiny ogólne [mg/l]
1	2	3	4	5
1	2017	490	992	500
		300	794	290
		290	700	280
2	2018	490	1040	400
3	2019	400	1060	590
4	2020	Brak badań – COVID 19		
5	2021	Brak danych	802	300
6	2022	Brak badań		
7	2023	Brak badania w próbce	687	230

### 10.3. Przepustowość istniejącej oczyszczalni ścieków w m<sup>3</sup>/d

Planowana aglomeracja Supraśl nie posiada oczyszczalni ścieków. Ścieki komunalne z terenu planowanej aglomeracji Supraśl są odprowadzane systemem kanalizacji zbiorczej do **Końcowego Punktu Zrzutu Ścieków Komunalnych** zlokalizowanego w aglomeracji Białystok posiadającej oczyszczalnię ścieków.

### 10.4. Ilość i skład jakościowy ścieków przemysłowych odprowadzanych przez zakłady do systemu kanalizacji zbiorczej

Do systemu kanalizacji zbiorczej na terenie planowanej aglomeracji zakłady odprowadzają ścieki przemysłowe w ilości i o składzie jakościowym jak niżej.

Dane za rok 2022:

Lp.	Nazwa zakładu i adres	Ilość ścieków		Jakość ścieków			Ładunek BZT <sub>5</sub> gO <sub>2</sub> /d	RLM
		m <sup>3</sup> /r	m <sup>3</sup> /d	BZT <sub>5</sub> mgO <sub>2</sub> /l	ChZT <sub>cr</sub> mgO <sub>2</sub> /l	Zawiesiny ogólne mg/l		
1	2	3	4	5	6	7	8	9
1	Restauracja Jarzębinka Supraśl ul. 3 Maja 22	221	0,61	310	658	210	188	3,1
2	Hotel Borowinowy Zdrój ul. Zielona 3, 16-030 Supraśl	2303	6,3	300	738	200	1893	31,5
<b>Razem</b>							<b>35</b>	

Dane za rok 2023:

Lp	Nazwa zakładu i adres	Ilość ścieków		Jakość ścieków			Ładunek BZT <sub>5</sub> gO <sub>2</sub> /d	RLM
		m <sup>3</sup> /r	m <sup>3</sup> /d	BZT <sub>5</sub> mgO <sub>2</sub> /l	ChZT <sub>cr</sub> mgO <sub>2</sub> /l	Zawiesiny ogólne mg/l		
1	2	3	4	5	6	7	8	9

1	Tartak ul. Białostocka 13, 16-030 Supraśl	5624	15,4	360	989	140	5544	92,4
2	Hotel Borowinowy Zdrój ul. Zielona 3, 16-030 Supraśl	12393	34,0	870	1650	580	29580	493
3	Uzdrowisko Holmed Uroczysko Pustelnia 1, 16-030 Supraśl	10741	29,4	1290	4800	600	37926	632,1
Razem								1218

W poszczególnych latach dla zakładu Hotel Borowinowy Zdrój ul. Zielona 3 zanotowano bardzo duże różnice. Uznano, że dane za rok 2023 są bardziej reprezentatywne i do dalszych obliczeń przyjęto wartość RLM wynoszącą 493. Pozostałe zakłady jako niepowtarzające się w poszczególnych latach zsumowano. Ostatecznie RLM wynosi 1221.

Ładunek zanieczyszczeń generowany ze ścieków przemysłowych - **RLM (prz) = 1221**

#### 10.5. Nazwy zakładów, których podłączenie do systemu kanalizacji zbiorczej jest planowane

Nie planuje się podłączenia zakładów do systemu kanalizacji zbiorczej na terenie planowanej aglomeracji Supraśl.

#### 10.6. Uzasadnienie określonej RLM aglomeracji

Przy określaniu RLM aglomeracji zgodnie z § 2 Rozporządzenia Ministra Gospodarki Morskiej i Żeglugi Śródlądowej z dnia 27 lipca 2018 r. w sprawie sposobu wyznaczania obszarów i granic aglomeracji (Dz. U. poz. 1586) uwzględniono ścieki pochodzące:

- 1) od stałych mieszkańców aglomeracji, gdzie 1 RLM aglomeracji odpowiada 1 stałemu mieszkańcowi aglomeracji – **6 094 RLM**
- 2) z przemysłu w aglomeracji, przy czym ładunek przeliczono zgodnie z art. 86 ust. 3 pkt 2 ustawy z dnia 20 lipca 2017 r. – Prawo wodne – **1221 RLM**
- 3) od osób czasowo przebywających w aglomeracji, gdzie 1 RLM aglomeracji odpowiada 1 zarejestrowanemu miejscu noclegowemu – **835 RLM**

#### Uzasadnienie określonej dla aglomeracji Równoważnej Liczby Mieszkańców

Lp.	Wyszczególnienie	RLM
1	Liczba mieszkańców korzystających z istniejącej sieci kanalizacyjnej	5 940
2	Liczba mieszkańców planowanych do podłączenia do projektowanej sieci kanalizacyjnej	154
3	Liczba osób czasowo przebywających korzystających z sieci kanalizacyjnej	835
4	Liczba osób czasowo przebywających planowanych do podłączenia do projektowanej sieci kanalizacyjnej	0
5	Równoważna Liczba Mieszkańców wynikająca z dobowego ładunku ścieków odprowadzanych przez zakłady korzystające z istniejącej sieci kanalizacyjnej	1221
6	Równoważna Liczba Mieszkańców wynikająca z dobowego ładunku ścieków który będzie odprowadzany przez zakłady planowane do podłączenia do sieci kanalizacyjnej	0
7	Liczba mieszkańców oraz osób czasowo przebywających na terenie aglomeracji korzystających z indywidualnych systemów oczyszczania ścieków komunalnych (zbiorniki bezodpływowe),	154
8	Liczba mieszkańców oraz osób czasowo przebywających na terenie aglomeracji korzystających z indywidualnych systemów oczyszczania ścieków komunalnych (przydomowe oczyszczalnie ścieków)	0

9	<b>Równoważna Liczba Mieszkańców RLM (suma)</b>	<b>8 150</b>
---	---	--------------

#### 10.6.1. Wyliczenie RLM aglomeracji

$RLM = RLM (Mk) + RLM (prz) + RLM (czas)$

gdzie: RLM – Równoważna Liczba Mieszkańców aglomeracji

$RLM = 6\,094 + 1\,221 + 835 = 8\,150$

**RLM = 8 150**

#### 10.6.2. Sprawdzenie zgodności z dyrektywą ściekową

10.6.2.1. Warunek I /wydajność oczyszczalni/. Warunek wynika z art. 10 Dyrektywy ściekowej

a] przepustowość hydrauliczna oczyszczalni ścieków zgodnie z pkt.9.4. - warunek SPEŁNIONY.

b] wydajność (obciążenie) oczyszczalni ścieków zgodnie z pkt.9.4. - warunek SPEŁNIONY.

10.6.2.2 Warunek II /standardy oczyszczania/. Warunek wynika z art. 4 i 5 Dyrektywy ściekowej

NIE DOTYCZY - Ścieki komunalne z terenu planowanej aglomeracji Supraśl są odprowadzane systemem kanalizacji zbiorczej do końcowego punktu zrzutu ścieków komunalnych zlokalizowanych w aglomeracji Białystok posiadającej oczyszczalnię ścieków.

10.6.2.3. Warunek III /wyposażenie aglomeracji w system kanalizacji zbiorczej/. Warunek wynika z art. 3 Dyrektywy ściekowej

$RLM$  korzystających z systemu kanalizacji zbiorczej =  $5\,940 + 1\,221 + 835 = 7\,996$  RLM

a] stopień skanalizowania planowanej aglomeracji:  $RLM$  korzystających z systemu kanalizacji zbiorczej /  $RLM$  planowanej aglomeracji x 100%

**$7\,996 : 8\,150 \times 100\% = 98,11\%$**

Wymagany minimalny poziom korzystających z systemu kanalizacji zbiorczej = 98%

Stopień skanalizowania = 98,11% > 98% - warunek SPEŁNIONY.

b] niezabrany systemem kanalizacji zbiorczej ładunek nie może być większy niż 2000 RLM

Pozostały niezabrany systemem kanalizacji zbiorczej ładunek = **154 RLM**

$154$  RLM < 2000 RLM- warunek SPEŁNIONY.

Natomiast zgodnie z pkt. 8.2. Długość i rodzaj planowanej do budowy sieci kanalizacyjnej planowane jest wykonanie około 1,7 km sieci kanalizacji sanitarnej grawitacyjnej z której będzie korzystało 154 stałych mieszkańców aglomeracji. Po uwzględnieniu tej wielkości RLM korzystających z systemu kanalizacji zbiorczej będzie wynosić:  $7\,996 + 154 = 8\,150$ , a stopień skanalizowania planowanej aglomeracji wyniesie:

**$8\,150 : 8\,150 \times 100\% = 100,00\%$**

oraz pozostały niezabrany systemem kanalizacji zbiorczej ładunek wyniesie:  $154 - 154 = 0$  RLM.

**10.7. Ilość ścieków powstających na terenie aglomeracji nieobjętych systemem kanalizacji zbiorczej, gdzie zastosowano systemy indywidualne albo planuje się zastosowanie systemów indywidualnych lub rozwiązań zapewniających taki sam poziom ochrony środowiska jak w przypadku systemów kanalizacji zbiorczej**

Mieszkańcy planowanej aglomeracji korzystają przede wszystkim z systemu kanalizacji zbiorczej. Około 154 osób, tj. 154 RLM co stanowi około 1,89 % RLM korzysta z innych systemów oczyszczania ścieków tj. ze zbiorników bezodpływowych. W chwili obecnej nie występują przydomowe oczyszczalnie ścieków. Zbiorniki bezodpływowe tzw. szamba funkcjonują w ilości 50 sztuk. Nieczystości ciekłe /ścieki/ z szamb dostarczane są taborem asenizacyjnym do punktu zlewnego na oczyszczalni ścieków w Białymstoku. Spełniona jest zatem druga część warunku III, a mianowicie pozostały niezabrany systemem kanalizacji zbiorczej ładunek nie przekracza 2000 RLM.

Ilość ścieków powstających na terenie planowanej aglomeracji nieobjętych systemem kanalizacji zbiorczej wynosi około 8 m<sup>3</sup>/d.

## 11. Informacje o strefach ochronnych ujęć wody, zawierające oznaczenie aktów prawa miejscowego lub decyzji ustanawiających te strefy oraz zakazy, nakazy i ograniczenia obowiązujące na tych terenach

Miejscowości położone na terenie planowanej aglomeracji Supraśl zaopatrywane są w wodę do picia z dwóch ujęć wodociągowych. Zasilanie odbywa się zgodnie z poniższym wzorcem:

Lp.	Miejscowość	Ujęcie wody	
		Supraśl ul. Źródłana	Ogrodniczki ul. Sosnowa
1	2	3	4
1	Supraśl	<b>P</b>	x
2	Ciasne	x	<b>P</b>
3	Karakule	x	<b>P</b>
4	Ogrodniczki	x	<b>P</b>

**P** – Podstawowe zasilanie

A - Alternatywne zasilanie

x - brak możliwości zasilania

### 11.1. Ujęcie Supraśl

W skład ujęcia wody wchodzi trzy studnie wiercone sw 2, sw 3 i sw 4. Ujęcie zlokalizowane jest na terenie planowanej aglomeracji w miejscowości Supraśl, na działkach o nr geod. 32/2, 32/5 i 27/8 obręb 0281 Supraśl.

Pobór wody odbywa się na podstawie pozwolenia wodnoprawnego wydanego przez Starostę Powiatu Białostockiego znak RŚ.6341.112.2013 z dnia 03.01.2014 r. ważne do 03.01.2024 r. którą to decyzją ustanowiono także strefę ochrony bezpośredniej o promieniu 10 m wokół każdej studni, licząc od krawędzi obudowy studni.

Strefę ochrony bezpośredniej należy ogrodzić, oznakować tablicą informacyjną o zakazie wstępu osób nieupoważnionych i spełnić następujące warunki:

- odprowadzić wody opadowe w taki sposób, aby nie mogły przedostawać się do urządzeń służących do poboru wody;
- zagospodarować teren zielenią;
- odprowadzać poza granicę terenu ochrony bezpośredniej ścieki z urządzeń sanitarnych, przeznaczonych do użytku osób zatrudnionych przy obsłudze urządzeń służących do poboru wody;
- ograniczyć do niezbędnych potrzeb przebywanie osób niezatrudnionych stale przy urządzeniach służących do poboru wody.

Powyższa decyzja została zmieniona decyzją Dyrektora Zarządu Zlewni w Białymstoku Państwowego Gospodarstwa Wodnego Wody Polskie znak BI.ZUZ.2.421.148.2018.AP z dnia 16.08.2018 r. w zakresie ilości pobieranej wody.

### 11.2. Dodatkowe informacje o strefach ochronnych ujęć wody

Na terenie planowanej aglomeracji Supraśl wyznaczona jest **część terenu ochrony pośredniej** strefy ochronnej komunalnych ujęć wód podziemnych i powierzchniowych dla Białegostoku: ujęcia wody poziomej w Jurowcach, ujęcia infiltracyjnego w Wasilkowie oraz ujęcia wody powierzchniowej w Wasilkowie. Teren ochrony pośredniej obejmuje miasto Supraśl oraz miejscowości Ogrodniczki i Karakule. Aktem prawnym ustanawiającym powyższe jest Rozporządzenie Nr 13/2014 Dyrektora Regionalnego Zarządu Gospodarki Wodnej w Warszawie z dnia 24 lipca 2014 r. w sprawie ustanowienia strefy ochronnej komunalnych ujęć wód podziemnych i powierzchniowych dla Białegostoku w Jurowcach i Wasilkowie (Dz. Urz. Województwa Podlaskiego z dnia 21 sierpnia 2014 r. poz. 2921) w którym określono szczegółowe zakazy, nakazy i obowiązki, a także dokładne granice terenu ochrony pośredniej.

Rozporządzenie Nr 25/2015 Dyrektora Regionalnego Zarządu Gospodarki Wodnej w Warszawie z dnia 30 października 2015 r. zmieniające rozporządzenie w sprawie ustanowienia strefy ochronnej komunalnych ujęć wód podziemnych i powierzchniowych dla Białegostoku w Jurowcach i Wasilkowie (Dz. Urz. Województwa Podlaskiego z dnia 4 listopada 2015 r. poz. 3450) dokonało zmiany w § 3 w ust. 1 w pkt 10 i 12 w/w Rozporządzenia.



Zgodnie z w/w aktami prawnymi na terenie ochrony pośredniej zabrania się:

- 1) wprowadzania ścieków do wód lub do ziemi, z wyjątkiem wód opadowych i roztopowych spełniających wymogi zgodnie z obowiązującymi przepisami;
- 2) rolniczego wykorzystania ścieków;
- 3) lokalizowania składowisk odpadów komunalnych, niebezpiecznych, innych niż niebezpieczne i obojętne oraz obojętnych;
- 4) lokalizowania cmentarzy oraz grzebania zwłok zwierzęcych;
- 5) składowania i przechowywania odpadów promieniotwórczych;
- 6) lokalizowania nowych ujęć wód podziemnych z wyjątkiem modernizacji, rozbudowy oraz budowy studni awaryjnych lub zastępczych dla komunalnych ujęć wód „Jurówce” i „Wasilków”;
- 7) stosowania środków ochrony roślin, które według zezwolenia na ich wprowadzenie do obrotu zaklasyfikowano jako stwarzające zagrożenie dla zdrowia człowieka, organizmów wodnych lub środowiska;
- 8) budowy autostrad, dróg i torów kolejowych z wyłączeniem remontów, przebudowy i modernizacji już istniejących;
- 9) lokalizowania magazynów produktów ropopochodnych oraz innych substancji niebezpiecznych w rozumieniu przepisów ustawy z dnia 27 kwietnia 2001 r. – Prawo ochrony środowiska (Dz. U. z 2013 r. poz. 1232, z późn. zm.), a także rurociągów do ich transportu;
- 10) wydobywania kopaliny metodą odkrywkową i prowadzenia odwodnień górniczych, z wyłączeniem wydobywania piasków i żwirów przeznaczonych dla zaspokojenia potrzeb własnych osoby fizycznej na warunkach ustalonych w ustawie z dnia 9 czerwca 2011 r. – Prawo geologiczne i górnicze (Dz. U. z 2015 r. poz. 196, z późn. zm.);
- 11) lokalizowania ferm chowu lub hodowli zwierząt oraz zakładów przemysłowych mogących zawsze znacząco lub potencjalnie znacząco oddziaływać na środowisko;
- 12) wyposażania posesji w indywidualne systemy oczyszczania ścieków;
- 13) użytkowania taboru pływającego o napędzie spalinowym z wyłączeniem robót związanych z utrzymaniem wód.

**12. Informacje o obszarach ochronnych zbiorników wód śródlądowych zawierające oznaczenie aktów prawa miejscowego ustanawiających te obszary oraz zakazy, nakazy i ograniczenia obowiązujące na tych obszarach**

Na terenie planowanej aglomeracji Supraśl nie występują obszary ochronne zbiorników wód śródlądowych.

**13. Informacje o formach ochrony przyrody, o których mowa w art. 6 ustawy z dnia 16 kwietnia 2004 r. o ochronie przyrody, zawierające nazwę formy ochrony przyrody oraz tytuł i miejsce ogłoszenia aktu prawnego tworzącego, ustanawiającego albo wyznaczającego formę ochrony przyrody, oraz informacje o obszarach mających znaczenie dla Wspólnoty znajdujących się na liście, o której mowa w art. 27 ust. 1 tej ustawy**

Na terenie gminy Supraśl występują następujące formy ochrony przyrody o których mowa w art. 6 ustawy z dnia 16 kwietnia 2004 r. o ochronie przyrody (Dz. U. z 2023 r. poz. 1336 ze zm.):

**TAK - na terenie planowanej aglomeracji**

**Nie - poza terenem planowanej aglomeracji**

Lp.	Nazwa formy ochrony przyrody	Kod Inspire Numer pomnika przyrody na mapie	Tytuł aktu prawnego tworzącego, ustanawiającego albo wyznaczającego formę ochrony przyrody	Miejsce ogłoszenia aktu prawnego
1	2	3	4	5
1	Rezerwat	PL.ZIPOP.1393.	Zarządzenie Ministra Ochrony	Monitor Polski z

	przyrody "Bahno w Borkach" - Nie	RP.1269	Środowiska, Zasobów Naturalnych i Leśnictwa z dnia 25 czerwca 1990 r. w sprawie uznania za rezerwat przyrody	1990 r. Nr 31, poz. 248
			Obwieszczenie Wojewody Podlaskiego z 16 stycznia 2002 r. w sprawie ogłoszenia wykazu rezerwatów przyrody utworzonych do dnia 31 grudnia 1998 r.	Dziennik Urzędowy Województwa Podlaskiego z 2002 r. Nr 2, poz. 39
			Zarządzenie Regionalnego Dyrektora Ochrony Środowiska w Białymstoku z dnia 30 marca 2015 r. w sprawie rezerwatu przyrody "Bahno w Borkach"	Dziennik Urzędowy Województwa Podlaskiego z 2015 r. poz. 991
2	Rezerwat przyrody "Międzyrzecze" - Nie	PL.ZIPOP.1393. RP.793	Zarządzenie Ministra Ochrony Środowiska, Zasobów Naturalnych i Leśnictwa z dnia 25 czerwca 1990 r. w sprawie uznania za rezerwat przyrody	Monitor Polski z 1990 r. Nr 31, poz. 248
			Obwieszczenie Wojewody Podlaskiego z 16 stycznia 2002 r. w sprawie ogłoszenia wykazu rezerwatów przyrody utworzonych do dnia 31 grudnia 1998 r.	Dziennik Urzędowy Województwa Podlaskiego z 2002 r. Nr 2, poz. 39
			Zarządzenie Regionalnego Dyrektora Ochrony Środowiska w Białymstoku z dnia 30 marca 2015 r. w sprawie rezerwatu przyrody "Międzyrzecze"	Dziennik Urzędowy Województwa Podlaskiego z 2015 r. poz. 994
3	Rezerwat przyrody "Woronicza" - Nie	PL.ZIPOP.1393. RP.801	Zarządzenie Ministra Ochrony Środowiska i Zasobów Naturalnych z dnia 8 grudnia 1989 r. w sprawie uznania za rezerwat przyrody	Monitor Polski z 1989 r. Nr 44, poz. 357
			Zarządzenie Nr 13/2014 Regionalnego Dyrektora Ochrony Środowiska w Białymstoku z dnia 12 marca 2014 r. w sprawie rezerwatu przyrody "Woronicza"	Dziennik Urzędowy Województwa Podlaskiego z 2014 r. poz. 1109
			Zarządzenie Regionalnego Dyrektora Ochrony Środowiska w Białymstoku z dnia 21 września 2016 r. w sprawie ustanowienia planu ochrony dla rezerwatu przyrody "Woronicza"	Dziennik Urzędowy Województwa Podlaskiego z 2016 r. poz. 3676
4	Rezerwat przyrody "Budzisk" - Nie	PL.ZIPOP.1393. RP.1030	Zarządzenie Ministra Leśnictwa i Przemysłu Drzewnego dnia 31 marca 1970 r. w sprawie uznania za rezerwat przyrody	Monitor Polski z 1970 r. Nr 11, poz. 97

			Zarządzenie Ministra Ochrony Środowiska i Zasobów Naturalnych z dnia 18 lutego 1987 r. w sprawie uznania za rezerwy przyrody	Monitor Polski z 1987 r. Nr 7, poz. 54
			Obwieszczenie Wojewody Podlaskiego z 16 stycznia 2002 r. w sprawie ogłoszenia wykazu rezerwatów przyrody utworzonych do dnia 31 grudnia 1998 r	Dziennik Urzędowy Województwa Podlaskiego z 2002 r. Nr 2, poz. 39
			Zarządzenie Nr 7/2014 Regionalnego Dyrektora Ochrony Środowiska w Białymstoku z dnia 12 marca 2014 r. w sprawie rezerwatu przyrody "Budzisk"	Dziennik Urzędowy Województwa Podlaskiego z 2014 r. poz. 1103
			Zarządzenie Nr 26/2020 Regionalnego Dyrektora Ochrony Środowiska w Białymstoku z dnia 14 lipca 2020 r. w sprawie wyznaczenia szlaku udostępnionego dla ruchu pieszego i rowerowego w rezerwacie przyrody "Budzisk"	2020-07-14
5	Rezerwat przyrody "Surażkowo" - Nie	PL.ZIPOP.1393. RP.807	Zarządzenie Ministra Ochrony Środowiska i Zasobów Naturalnych z dnia 29 grudnia 1987 r. w sprawie uznania za rezerwy przyrody	Monitor Polski z 1988 r. Nr 5, poz. 47
			Zarządzenie Nr 10/10 Regionalnego Dyrektora Ochrony Środowiska w Białymstoku z dnia 18 czerwca 2010 r. w sprawie ustanowienia zadań ochronnych dla rezerwatu przyrody "Surażkowo"	
			Zarządzenie Regionalnego Dyrektora Ochrony Środowiska w Białymstoku z dnia 30 marca 2015 r. w sprawie rezerwatu przyrody "Surażkowo"	Dziennik Urzędowy Województwa Podlaskiego z 2015 r. poz. 997
			Zarządzenie Regionalnego Dyrektora Ochrony Środowiska w Białymstoku z dnia 15 czerwca 2015 r. zmieniające zarządzenie w sprawie rezerwatu przyrody "Surażkowo"	Dziennik Urzędowy Województwa Podlaskiego z 2015 r. poz. 2052
6	Rezerwat przyrody "Krzemieńskie Góry" - Nie	PL.ZIPOP.1393. RP.810	Zarządzenie Ministra Ochrony Środowiska i Zasobów Naturalnych z dnia 29 grudnia 1987 r. w sprawie uznania za	Monitor Polski z 1988 r. Nr 5, poz. 47

			rezerваты przyrody	
			Zarządzenie Nr 10/2014 Regionalnego Dyrektora Ochrony Środowiska w Białymstoku z dnia 12 marca 2014 r. w sprawie rezerwatu przyrody "Krzemienne Góry"	Dziennik Urzędowy Województwa Podlaskiego z 2014 r. poz. 1106
			Zarządzenie Regionalnego Dyrektora Ochrony Środowiska w Białymstoku z dnia 6 września 2016 r. w sprawie ustanowienia planu ochrony dla rezerwatu przyrody "Krzemienne Góry"	Dziennik Urzędowy Województwa Podlaskiego z 2016 r. poz. 3611
7	Rezerwat przyrody "Las Cieliczański" - Nie	PL.ZIPOP.1393. RP.817	Zarządzenie Ministra Ochrony Środowiska, Zasobów Naturalnych i Leśnictwa z dnia 25 czerwca 1990 r. w sprawie uznania za rezerwaty przyrody	Monitor Polski z 1990 r. Nr 31, poz. 248
8	Rezerwat przyrody "Krasne" - Nie	PL.ZIPOP.1393. RP.818	Zarządzenie Ministra Leśnictwa i Przemysłu Drzewnego dnia 1 lutego 1960 r. w sprawie uznania za rezerwat przyrody	Monitor Polski z 1960 r. Nr 32, poz. 159
			Zarządzenie Nr 9/2014 Regionalnego Dyrektora Ochrony Środowiska w Białymstoku z dnia 12 marca 2014 r. w sprawie rezerwatu przyrody "Krasne"	Dziennik Urzędowy Województwa Podlaskiego z 2014 r. poz. 1105
			Zarządzenie Regionalnego Dyrektora Ochrony Środowiska w Białymstoku z dnia 6 września 2016 r. w sprawie ustanowienia planu ochrony dla rezerwatu przyrody "Krasne"	Dziennik Urzędowy Województwa Podlaskiego z 2016 r. poz. 3610
9	Rezerwat przyrody "Jałówka" - Nie	PL.ZIPOP.1393. RP.819	Zarządzenie Ministra Ochrony Środowiska, Zasobów Naturalnych i Leśnictwa z dnia 25 czerwca 1990 r. w sprawie uznania za rezerwaty przyrody	Monitor Polski z 1990 r. Nr 31, poz. 248
			Zarządzenie Regionalnego Dyrektora Ochrony Środowiska w Białymstoku z dnia 30 marca 2015 r. w sprawie rezerwatu przyrody "Jałówka"	Dziennik Urzędowy Województwa Podlaskiego z 2015 r. poz. 992
10	Park Krajobrazowy Puszczy Knyszyńskiej - TAK	PL.ZIPOP.1393. PK.75	Uchwała Nr XXVI/172/88 Wojewódzkiej Rady Narodowej w Białymstoku	Dziennik Urzędowy Woj. Białostockiego z 1988 r. Nr 9, poz. 94
11	Obszar Natura 2000 "Ostoja Knyszyńska" -	PL.ZIPOP.1393. N2K.PLH200006.H	DECYZJA KOMISJI z dnia 12 grudnia 2008 r. przyjmująca na mocy dyrektywy Rady	Dziennik Urzędowy Unii Europejskiej L

	<b>TAK</b>		92/43/EWG drugi zaktualizowany wykaz terenów mających znaczenie dla Wspólnoty składających się na kontynentalny region biogeograficzny (notyfikowana jako dokument nr C(2008)8039)(2009/93/WE)	43 str. 63
12	Obszar Natura 2000 "Puszcza Knyszyńska" - <b>TAK</b>	PL.ZIPOP.1393. N2K.PLB200003.B	Rozporządzenie Ministra Środowiska z dnia 21 lipca 2004 r. w sprawie obszarów specjalnej ochrony ptaków Natura 2000	Dziennik Ustaw Rzeczypospolitej Polskiej 2004 nr 229 poz. 2313
13	Pomnik przyrody - nie nadano nazwy- <b>Nie</b>	PL.ZIPOP.1393. PP.2002093.1436 1	Rozporządzenie 28/01 Wojewody Podlaskiego z dnia 03.10.2001 r. w sprawie uznania niektórych twórców przyrody za pomniki przyrody i objęcia ich ochroną	Dziennik Urzędowy Województwa Podlaskiego z dn. 4.10.2001 r., Nr 45, poz. 758
14	Pomnik przyrody - nie nadano nazwy- <b>Nie</b>	PL.ZIPOP.1393. PP.2002093.1437 2	– ” –	– ” –
15	Pomnik przyrody - nie nadano nazwy- <b>Nie</b>	PL.ZIPOP.1393. PP.2002093.1439 3	– ” –	– ” –
16	Pomnik przyrody - nie nadano nazwy- <b>Nie</b>	PL.ZIPOP.1393. PP.2002093.1440 4	– ” –	– ” –
17	Pomnik przyrody - nie nadano nazwy- <b>Nie</b>	PL.ZIPOP.1393. PP.2002093.1441 5	– ” –	– ” –
18	Pomnik przyrody - nie nadano nazwy- <b>Nie</b>	PL.ZIPOP.1393. PP.2002093.1447 6	– ” –	– ” –
19	Pomnik przyrody - nie nadano nazwy- <b>Nie</b>	PL.ZIPOP.1393. PP.2002093.1448 7	– ” –	– ” –
20	Pomnik przyrody - nie nadano nazwy- <b>Nie</b>	PL.ZIPOP.1393. PP.2002093.1449 8	– ” –	– ” –
21	Pomnik przyrody - nie nadano nazwy- <b>Nie</b>	PL.ZIPOP.1393. PP.2002093.189 9	Zarządzenie 3/79 Wojewody Białostockiego z dn. 14.02.1979 r. w sprawie uznania niektórych twórców za pomniki przyrody i objęcia ich ochroną	Dz. Urz. WRN w Białymstoku z dn.20.03.1979 r., Nr 3, poz. 18
22	Pomnik	PL.ZIPOP.1393.	”	”



	przyrody - nie nadano nazwy- <b>Nie</b>	PP.2002093.191 10		
23	Pomnik przyrody - nie nadano nazwy- <b>Nie</b>	PL.ZIPOP.1393. PP.2002093.192 11	– ” –	– ” –
24	Pomnik przyrody - nie nadano nazwy- <b>TAK</b>	PL.ZIPOP.1393. PP.2002093.215 12	Zarządzenie 27/81 Wojewody Białostockiego z dn. 14.11.1981 r. w sprawie uznania niektórych tworów za pomniki przyrody i objęcia ich ochroną	Dz. Urz. WRN w Białymstoku z dn.1.12.1981 r., Nr 10, poz. 52
25	Pomnik przyrody - nie nadano nazwy- <b>Nie</b>	PL.ZIPOP.1393. PP.2002093.353 13	Zarządzenie 51/86 Wojewody Białostockiego z dn. 30.12.1986 r. w sprawie uznania niektórych tworów za pomniki przyrody i objęcia ich ochroną	Dz. Urz. WRN w Białymstoku z dn. 31.12.1986 r., Nr 22, poz. 246
26	Pomnik przyrody - nie nadano nazwy- <b>Nie</b>	PL.ZIPOP.1393. PP.2002093.446 14	Rozporządzenie 10/96 Wojewody Białostockiego z dn. 29.11.1996 r. w sprawie uznania niektórych tworów przyrody za pomniki przyrody i objęcia ich ochroną	Dziennik Urzędowy Woj. Białostockiego z dn. 2.12.1996 r. Nr 38, poz. 137
27	Pomnik przyrody - nie nadano nazwy- <b>Nie</b>	PL.ZIPOP.1393. PP.2002093.447 15	– ” –	– ” –
28	Pomnik przyrody - nie nadano nazwy- <b>Nie</b>	PL.ZIPOP.1393. PP.2002093.448 16	– ” –	– ” –
29	Pomnik przyrody - nie nadano nazwy- <b>Nie</b>	PL.ZIPOP.1393. PP.2002093.470 17	Rozporządzenie 5/92 Wojewody Białostockiego z dn. 13.04.1992 r. w sprawie uznania niektórych tworów przyrody za pomniki przyrody i objęcia ich ochroną	Dziennik Urzędowy Woj. Białostockiego z dn. 14.04.1992 r. Nr 9, poz. 51
30	Pomnik przyrody - nie nadano nazwy - <b>Nie</b>	PL.ZIPOP.1393. PP.2002093.471 18	– ” –	– ” –
31	Pomnik przyrody - nie nadano nazwy- <b>Nie</b>	PL.ZIPOP.1393. PP.2002093.472 19	– ” –	– ” –
32	Pomnik przyrody - nie nadano nazwy- <b>Nie</b>	PL.ZIPOP.1393. PP.2002093.473 20	– ” –	– ” –
33	Pomnik przyrody - nie nadano nazwy- <b>Nie</b>	PL.ZIPOP.1393. PP.2002093.474 21	– ” –	– ” –

34	Pomnik przyrody - nie nadano nazwy- <b>Nie</b>	PL.ZIPOP.1393. PP.2002093.475 22	– ” –	– ” –
35	Pomnik przyrody - nie nadano nazwy- <b>Nie</b>	PL.ZIPOP.1393. PP.2002093.476 23	– ” –	– ” –
36	Pomnik przyrody - nie nadano nazwy- <b>Nie</b>	PL.ZIPOP.1393. PP.2002093.477 24	– ” –	– ” –
37	Pomnik przyrody - nie nadano nazwy- <b>Nie</b>	PL.ZIPOP.1393. PP.2002093.478 25	– ” –	– ” –
38	Pomnik przyrody - nie nadano nazwy- <b>Nie</b>	PL.ZIPOP.1393. PP.2002093.479 26	– ” –	– ” –
39	Pomnik przyrody - nie nadano nazwy- <b>Nie</b>	PL.ZIPOP.1393. PP.2002093.480 27	– ” –	– ” –
40	Pomnik przyrody - nie nadano nazwy- <b>Nie</b>	PL.ZIPOP.1393. PP.2002093.481 28	– ” –	– ” –
41	Pomnik przyrody - nie nadano nazwy- <b>Nie</b>	PL.ZIPOP.1393. PP.2002093.482 29	– ” –	– ” –
42	Pomnik przyrody - nie nadano nazwy- <b>Nie</b>	PL.ZIPOP.1393. PP.2002093.485 30	– ” –	– ” –
43	Pomnik przyrody - nie nadano nazwy- <b>TAK</b>	PL.ZIPOP.1393. PP.2002093.488 31	Rozporządzenie 3/94 Wojewody Białostockiego z dn. 17.11.1994 r. w sprawie uznania niektórych tworów przyrody za pomniki przyrody i objęcia ich ochroną	Dziennik Urzędowy Woj. Białostockiego z dn. 18.11.1994 r. Nr 18, poz. 93
44	Pomnik przyrody - nie nadano nazwy- <b>TAK</b>	PL.ZIPOP.1393. PP.2002093.489 32	– ” –	– ” –
45	Pomnik przyrody - nie nadano nazwy- <b>TAK</b>	PL.ZIPOP.1393. PP.2002093.816 33	– ” –	– ” –
46	Pomnik przyrody - nie	PL.ZIPOP.1393. PP.2002093.817	– ” –	– ” –

	nadano nazwy- <b>TAK</b>	34		
47	Pomnik przyrody - nie nadano nazwy- <b>TAK</b>	PL.ZIPOP.1393. PP.2002093.819 35	- " -	- " -
48	Pomnik przyrody - nie nadano nazwy- <b>Nie</b>	PL.ZIPOP.1393. PP.2002093.922 36	Rozporządzenie 1/98 Wojewody Białostockiego z dn. 10.03.1998 r. w sprawie uznania niektórych tworów przyrody za pomniki przyrody i objęcia ich ochroną	Dziennik Urzędowy Woj. Białostockiego z dn. 16.03.1998 r. Nr 5, poz. 13
49	Pomnik przyrody - nie nadano nazwy- <b>Nie</b>	PL.ZIPOP.1393. PP.2011102.1461 37	Rozporządzenie 10/04 Wojewody Podlaskiego z dn. 1.04.2004 r. w sprawie uznania niektórych tworów przyrody za pomniki przyrody i objęcia ich ochroną	Dziennik Urzędowy Woj. Podlaskiego z dn. 19.04.2004 r., Nr 41, poz. 748
50	Pomnik przyrody - nie nadano nazwy- <b>Nie</b>	PL.ZIPOP.1393. PP.2002093.7059 38	Rozporządzenie 3/94 Wojewody Białostockiego z dnia 17 listopada 1994 r.	Dziennik Urzędowy Województwa Białostockiego Nr 18, poz. 93
51	Pomnik przyrody - nie nadano nazwy- <b>Nie</b>	PL.ZIPOP.1393. PP.2002093.7060 39	Rozporządzenie 3/94 Wojewody Białostockiego z dnia 17 listopada 1994 r.	Dziennik Urzędowy Województwa Białostockiego Nr 18, poz. 93
52	Pomnik przyrody – Wierzba Kopanica - <b>Nie</b>	PL.ZIPOP.1393. PP.2002093.7064 40	UCHWŁA NR XIII/198/2019 RADY MIEJSKIEJ W SUPRAŚLU z dnia 5 grudnia 2019 r. w sprawie ustanowienia pomnika przyrody.	Dziennik Urzędowy Woj. Podlaskiego z 2019 r. poz. 6046

Załącznik nr 2 – część graficzna

1. Mapy topograficzne Gminy Supraśl w skali 1 : 25 000 – 7 szt.

UKŁAD MAP – NUMERY ARKUSZY

245.21	245.22	246.11
245.23	245.24	
245.41	245.42	

PRZEWODNICZĄCA RADY  
mgr Monika Suszczyńska



Załącznik Nr 2 do uchwały Nr LIII/677/2024  
Rady Miejskiej w Supraślu  
z dnia 18 stycznia 2024 r.

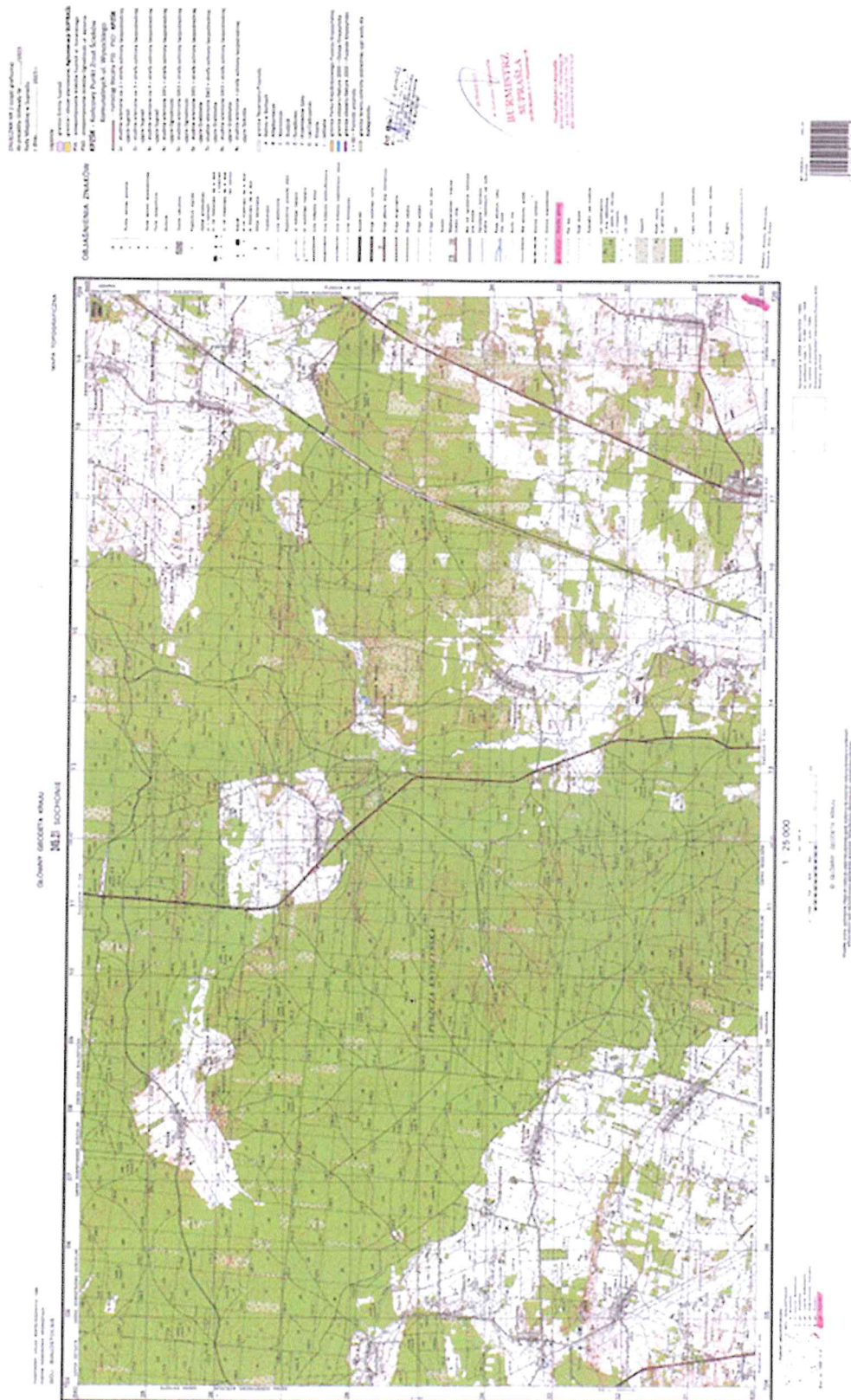



INSTRUKCJA DO UŻYTKOWANIA  
 DOKUMENTU  
 WSKAZANIE WSKAZANIE

GLÓWNY GEODEZJUSZ KRAJOWY  
 GŁÓWNY GEODEZJUSZ KRAJOWY  
 GŁÓWNY GEODEZJUSZ KRAJOWY

GLASNIENIA ZNAKOWE  
 WSKAZANIE WSKAZANIE

- 1. WSKAZANIE WSKAZANIE
- 2. WSKAZANIE WSKAZANIE
- 3. WSKAZANIE WSKAZANIE
- 4. WSKAZANIE WSKAZANIE
- 5. WSKAZANIE WSKAZANIE
- 6. WSKAZANIE WSKAZANIE
- 7. WSKAZANIE WSKAZANIE
- 8. WSKAZANIE WSKAZANIE
- 9. WSKAZANIE WSKAZANIE
- 10. WSKAZANIE WSKAZANIE
- 11. WSKAZANIE WSKAZANIE
- 12. WSKAZANIE WSKAZANIE
- 13. WSKAZANIE WSKAZANIE
- 14. WSKAZANIE WSKAZANIE
- 15. WSKAZANIE WSKAZANIE
- 16. WSKAZANIE WSKAZANIE
- 17. WSKAZANIE WSKAZANIE
- 18. WSKAZANIE WSKAZANIE
- 19. WSKAZANIE WSKAZANIE
- 20. WSKAZANIE WSKAZANIE
- 21. WSKAZANIE WSKAZANIE
- 22. WSKAZANIE WSKAZANIE
- 23. WSKAZANIE WSKAZANIE
- 24. WSKAZANIE WSKAZANIE
- 25. WSKAZANIE WSKAZANIE
- 26. WSKAZANIE WSKAZANIE
- 27. WSKAZANIE WSKAZANIE
- 28. WSKAZANIE WSKAZANIE
- 29. WSKAZANIE WSKAZANIE
- 30. WSKAZANIE WSKAZANIE
- 31. WSKAZANIE WSKAZANIE
- 32. WSKAZANIE WSKAZANIE
- 33. WSKAZANIE WSKAZANIE
- 34. WSKAZANIE WSKAZANIE
- 35. WSKAZANIE WSKAZANIE
- 36. WSKAZANIE WSKAZANIE
- 37. WSKAZANIE WSKAZANIE
- 38. WSKAZANIE WSKAZANIE
- 39. WSKAZANIE WSKAZANIE
- 40. WSKAZANIE WSKAZANIE
- 41. WSKAZANIE WSKAZANIE
- 42. WSKAZANIE WSKAZANIE
- 43. WSKAZANIE WSKAZANIE
- 44. WSKAZANIE WSKAZANIE
- 45. WSKAZANIE WSKAZANIE
- 46. WSKAZANIE WSKAZANIE
- 47. WSKAZANIE WSKAZANIE
- 48. WSKAZANIE WSKAZANIE
- 49. WSKAZANIE WSKAZANIE
- 50. WSKAZANIE WSKAZANIE

WSKAZANIE WSKAZANIE

WSKAZANIE WSKAZANIE

WSKAZANIE WSKAZANIE

WSKAZANIE WSKAZANIE

WSKAZANIE WSKAZANIE

WSKAZANIE WSKAZANIE

WSKAZANIE WSKAZANIE

WSKAZANIE WSKAZANIE

WSKAZANIE WSKAZANIE

WSKAZANIE WSKAZANIE

WSKAZANIE WSKAZANIE

WSKAZANIE WSKAZANIE

WSKAZANIE WSKAZANIE

WSKAZANIE WSKAZANIE

WSKAZANIE WSKAZANIE

WSKAZANIE WSKAZANIE

WSKAZANIE WSKAZANIE

WSKAZANIE WSKAZANIE

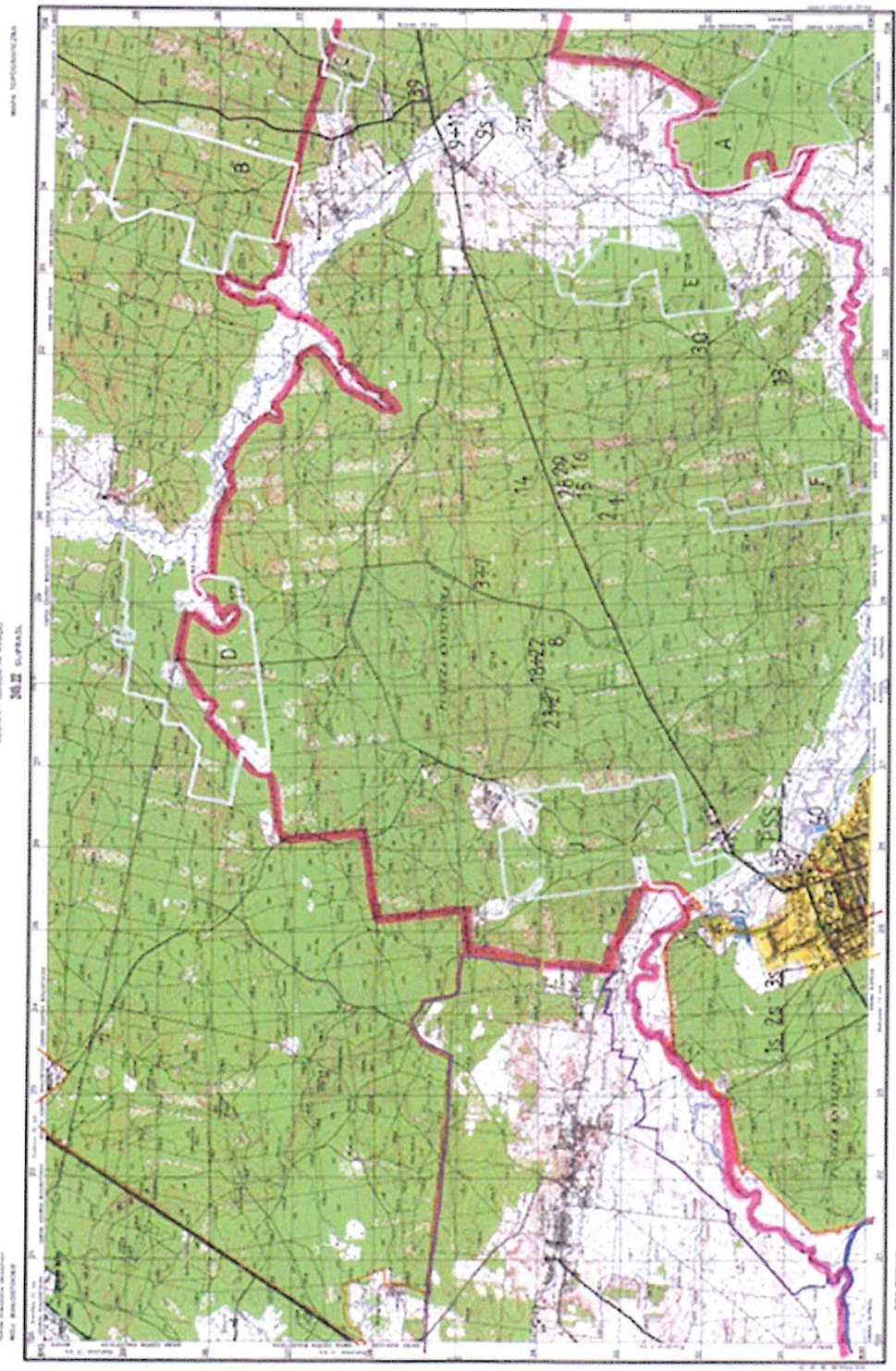

1:25 000

WSKAZANIE WSKAZANIE

WSKAZANIE WSKAZANIE













WYKONANO NA ZAMÓWIENIE  
 PRACOWNIOWNI WYKONAWCZEJ  
 WYKONAWCA: **WYKONAWCA**  
 WYKONAWCA: **WYKONAWCA**

- LEGENDA**
- 1. Granice województwa
  - 2. Granice powiatu
  - 3. Granice gminy
  - 4. Granice miejscowości
  - 5. Drogi krajowe
  - 6. Drogi wojewódzkie
  - 7. Drogi powiatowe
  - 8. Drogi gminne
  - 9. Drogi leśne
  - 10. Drogi kolejowe
  - 11. Drogi lotnicze
  - 12. Drogi wodne
  - 13. Drogi rowerowe
  - 14. Drogi piesze
  - 15. Drogi dla rowerów
  - 16. Drogi dla pieszych
  - 17. Drogi dla wózków inwalidzkich
  - 18. Drogi dla dzieci
  - 19. Drogi dla osób starszych
  - 20. Drogi dla osób niepełnosprawnych
  - 21. Drogi dla osób z ograniczoną sprawnością
  - 22. Drogi dla osób z zaburzeniami wzroku
  - 23. Drogi dla osób z zaburzeniami słuchu
  - 24. Drogi dla osób z zaburzeniami umysłowymi
  - 25. Drogi dla osób z zaburzeniami psychicznymi
  - 26. Drogi dla osób z zaburzeniami emocjonalnymi
  - 27. Drogi dla osób z zaburzeniami somatycznymi
  - 28. Drogi dla osób z zaburzeniami somatoformnymi
  - 29. Drogi dla osób z zaburzeniami somatoformnymi
  - 30. Drogi dla osób z zaburzeniami somatoformnymi

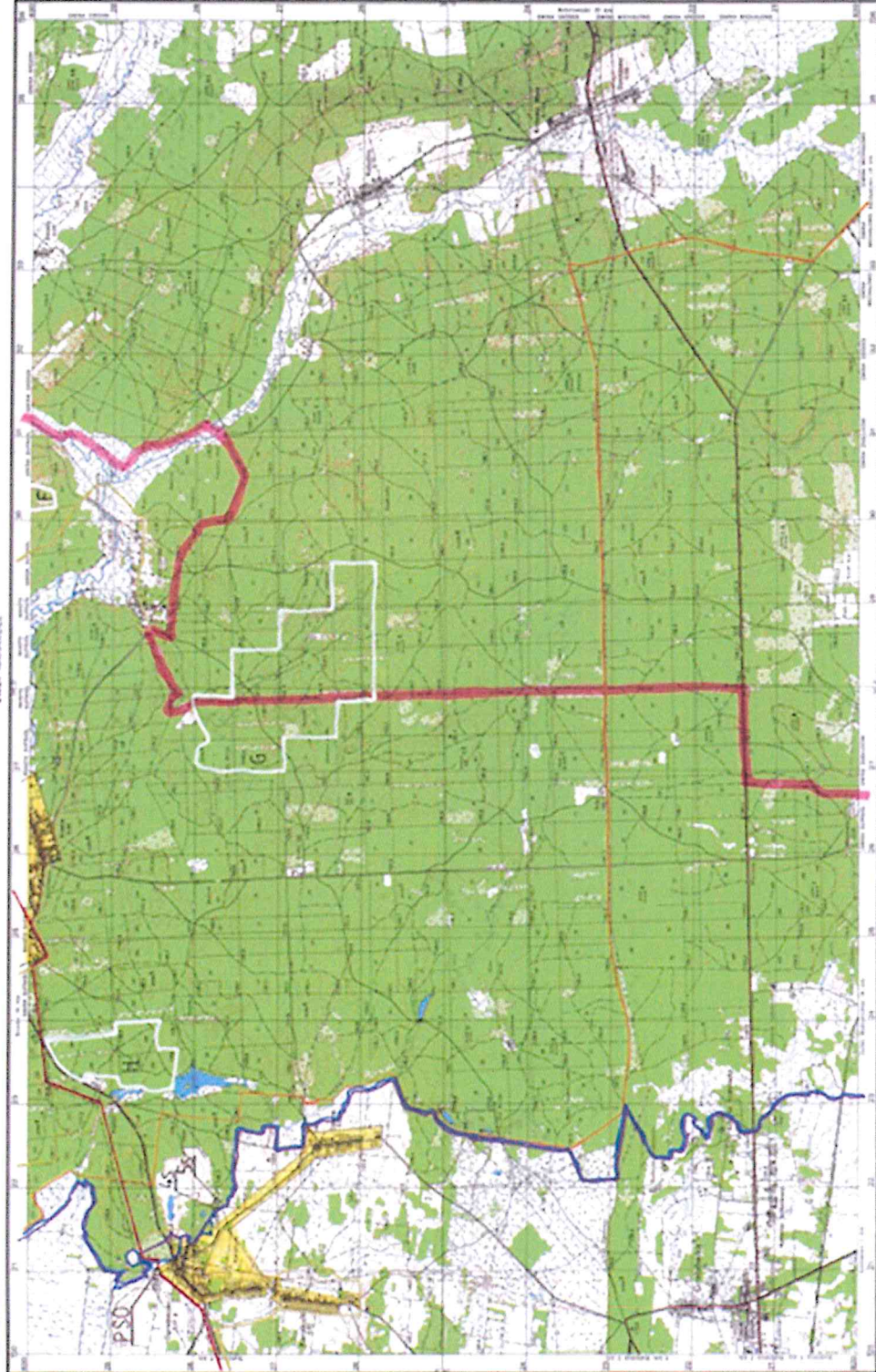

1:25 000









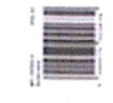
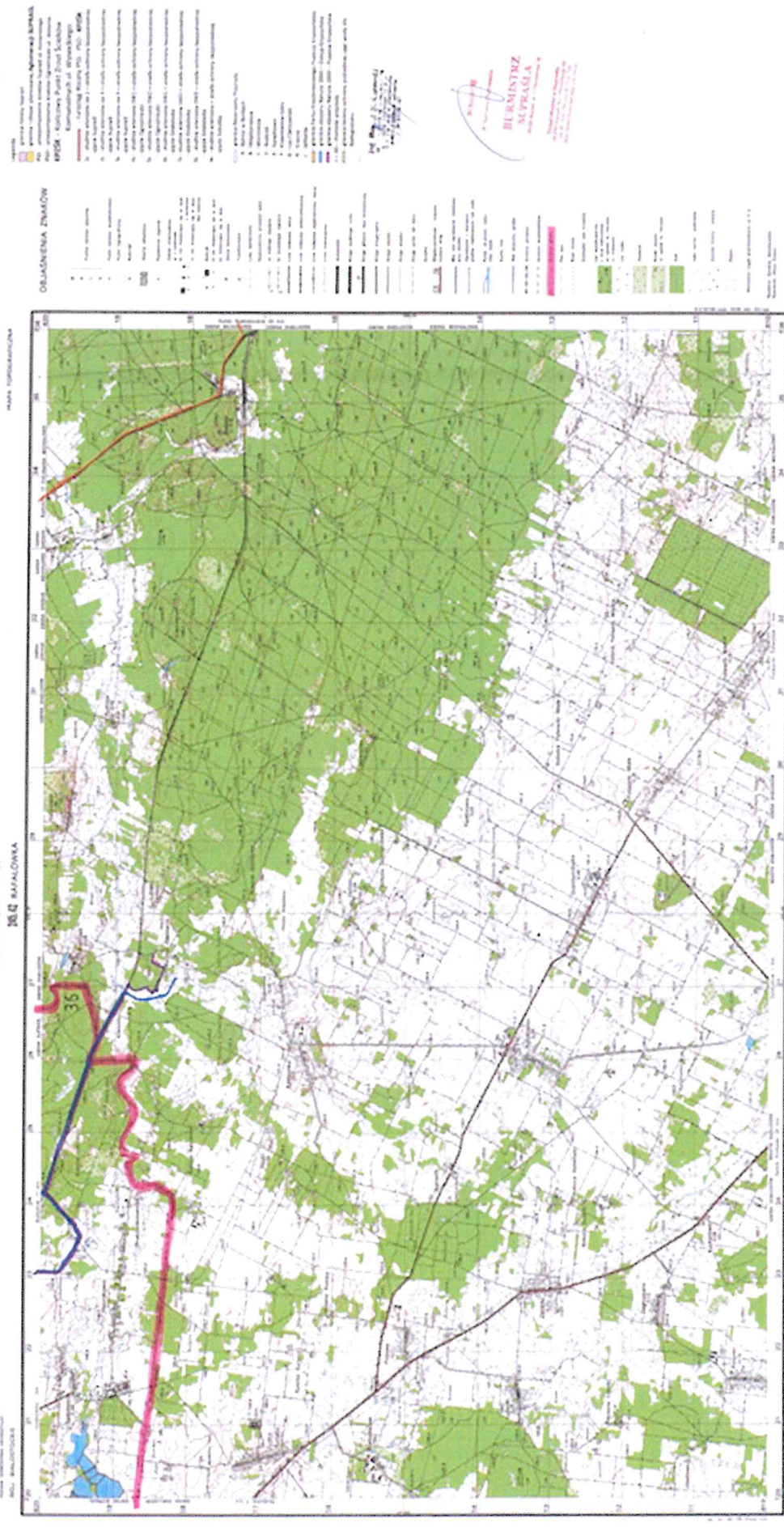

**PRZEWODNICZĄCĄ**  
*mgr Monika Suszczyńska*